夕刊 臺灣日日新報 四月十七日
(夕刊定價一部二錢)

呂宋島南方の要衝 パナイ島上陸に成功
戡定作戦有利に進展中

【東京發同盟至急報】大本營發表(十七日午前十一時二十分) 比島方面帝國陸海軍部隊は四月十日セブ島に、同十六日パナイ島の上陸に成功目下兩島の戡定作戦は有利に進展中なり

米陸軍省發表

【リスボン十六日發同盟】ワシントン來電、米陸軍省は十六日早朝日本軍が有力な航空部隊掩護のもとにヒリッピン諸島のパナイ島の南岸イロイロ並びに北岸のカピスに敵前上陸を敢行した旨同日發表した

交通の要衝パナイ島

【東京發同盟】十六日陸海軍部隊が上陸したパナイ島はルソン島南方の島で面積一萬二千五百二十平方粁、わが臺灣の三分の二に相當し人口百三十四萬である、同島は交通上の要衝で鐵道はパナイ島イロイロ、カピス間を繋いで縦斷してゐる、またイロイロとサンヘルナンドに軍用飛行場、カチクラン、カピス、ランブラオには商業飛行場がある、イロイロ、サンヘルナンド軍用飛行場はいづれも縦六百米、幅百米の滑走路を二本有し比島の全飛行場中でも優秀なものである

イロイロ 商業飛行場は縦六百米、幅三十米の滑走路をもつてをりマニラ、ダヴアオ間航空路の中間經由地として重視されてゐた

カチクラン 商業飛行場は同島北端カチクランの西方にあつて滑走路は縦七百米幅百米で

カピス 商業飛行場は同島の北岸カピスの南方にあり縦百七十米、幅三十米の滑走路を有し

ランブラオ 商業飛行場は島の中央部にあつて小型飛行場である

イロイロ市 はビサヤン地方唯一の貿易港でパナイ島の東南端にあつて人口約九萬、市内には電車、バスなどの交通機關が完備しパナイ島内の米、ネグロス島の砂糖、木材、麻などの集散地である、戰前まで同港から輸出する砂糖の七十五パーセントは日本船が引受けてゐた、同地には戰前四百名の日本人が在留し日本人小學校もあつた、郊外にはビサヤン地方カトリックの本山ハロ寺院がある

カピス市 はカピス州の州都の所在地でパナイ河口から上流二哩の地點イロイロから百十七粁で同港は吃水八呎以下の船を繋留する、人口約三萬、州廳、兵舎、飛行場、中學校などがありカピス砲臺の跡がある

各軍司令官軍狀奏上

【東京發同盟】防衛總司令官東久邇宮大將宮殿下を始め奉り梅津關東、安藤臺灣、中村東部、藤井中部、藤江西部、海老北部各軍司令官は十七日午前宮中に參内天皇陛下に拝謁仰せつけられ各々麾下の軍狀を奏上し畏々御下問に奉答して御前を退下した

武勳の三提督參内

【東京發同盟】赫々たる武勳を建てて凱旋歸朝した河瀬四郎海軍中將、河野千萬城、中村一夫兩海軍少將は十七日午後二時三十分宮中に參内、表御座所において天皇陛下に拝謁仰せつけられた後河瀬中將は御内儀において皇后陛下に拝謁仰せつけられ三提督は南御溜間において賜饌仰せつけられた、なほ思召をもつて三提督に對し左の通り下賜せられ百武侍從長より夫々傳達された

一、御紋附木盃一組、金一封 河瀬四郎中將
一、御紋附木盃一組 河野千萬城少將
一、同 中村一夫少將

建川前大使參内

【東京發同盟】建川前駐ソ大使は十七日午後二時三十分宮中に參内鳳凰ノ間において天皇陛下に拝謁仰付けられ終つて御内儀において皇后陛下に拝謁仰付けられ御前を退下した

我が猛撃に破壊された敵戰車装甲車の殘骸 ―(ビルマ戰線)―

セブ殘敵を猛攻
セブ市更生の息吹き 米軍の非人道憎む市民

【比島〇〇基地十七日發同盟】十六日午前十一時陸軍機の偵察によればセブ市を占領したわが〇〇部隊の猛攻は山岳地帶に遁つた敵に猛攻の火蓋を切り殘敵を山中に追込みつつあり又陸戰隊はこれに協力敵陣を山谷深く求め猛攻を續行中である

【セブ市十七日發同盟】皇軍占領下のセブ市は敵の徹底的焦土戰術により山の手の住宅街を除き市の大半は惨憺たる焦土と化してゐるが、焦土の中から早くも力強い更生の息吹きが漲いてゐる、市の背面山腹に避難してゐた市民は續々市街に歸還してゐるが、變り果てた市中の有様を眺め今さらのやうにアメリカ軍の非人道振りを憤んでゐる、避難民が口々に語るところによれば、彼らは最後まで全くアメリカの宣傳に盲目となりハワイにおけるアメリカ東洋艦隊の全滅について眞相を知らず近き將來には再び米軍がヒリッピン奪還に來るだらうと信じこまされ、又日本軍の軍紀についても全く歪められたデマにのせられ日本軍の來攻を極度に恐れてゐたが、これに對してわが宣撫班は市民の保護を第一に親切に大東亞戰の意義や日本の眞意を傳へつつあるので市民は長い間の迷夢から醒め續々歸還してセブ市の再建に乗出してゐる

淺まし米比軍俘虜

【バタアン前線十七日發同盟】バタアン半島完全占領以來一週間米比軍の俘虜はまだ南部の海岸から村へ、村から街へ蜿蜒と續いてゐるが數ケ月間食糧不足のまま戰ひ續けて來た彼らの疲れに數千の兵は蒼ざめた顔をして俘虜となつた者も徒歩の縦に疲れた身體を引ずりながら救護所に辿りつくのであるが、彼らの中にはサンフエルナンド一帶にあるオリオンから流れた一本の甘蔗を求めてわれ先に駈け出しこれを折つて齧りつくといふ淺ましさで數十町歩が一瞬にして折り盡され荒廢と化した

我連續砲撃の猛威
コ島敵陣地次々と破碎

【比島前線〇〇十七日發同盟】バタアン半島攻略後もコレヒドール要塞の地下室深く逃れ入つて絶望的な抗戰を續けてゐるウエンライト米比軍總司令官の頭上にわが軍は連日巨彈を浴せ〇〇砲より射ち出す重砲彈はさながら雨の落ちるが如く物凄い威力を發揮、肉眼でもはつきりと區別出來る兵舎やベトン陣地が次々と破碎されて行く、コレヒドール要塞の敵陣地からは天に冲する黒煙が濛々と上つて空を暗くして全島上空を掩つた黒煙はわが巨砲の威力を物語るが如く時々炸裂して來るがその爆發は凄い、ある時などは數千の米兵が集合してゐる廣場の眞中に落下して多數の死傷者を出した、米軍捕虜までが「なんといふ恐ろしい砲撃だ」とコレヒドール米砲兵隊の猛烈な敵陣に落ちる巨彈に呆れ返つてゐる

コ島の連爆に 米陸軍省悲鳴

【リスボン十六日發同盟】日本航空部隊の猛攻とバタアン半島よりする猛烈な砲火に晒されたコレヒドール島の米比軍の運命は今や目睫に迫りつつあるがワシントン電によれば米陸軍省は十六日日本航空部隊のコレヒドール島に對する空襲は四月九日以來加速度的に増大し今日まですでに六十數回に及んでゐると發表した

翼協の推薦候補應援
政府閣僚も地方に出陣

【東京發同盟】翼協の推薦候補者は十六日府縣三區の新人鈴木氏の辭退に代つて東京首含成留之助氏(新)が推薦となり高知一區の原淳一郎氏(元)の推薦が不確定と決定したので翼協推薦候補者は十六日現在で現二百三十五名、元十八、新二百十三計四百六十六となつた、しかし翼協推薦者の形勢は必ずしも有利とのみ考へられず寧ろ全國的に見て樂觀を許さない情勢にあり、殊に各主要都市ではこの傾向が強いので本部ではいよいよ選擧戰中心の最高潮期に際し推薦候補の應援に新人の應援に主力を傾注する方針のもとに全國支部を督勵すると共に次々的有力應援の策を講ずべくこれがため來る二十一日總會を開いて現在までの應援狀況を檢討すると共に阿部會長の第二次地方遊説と政府閣僚の應援を求めることとなつた、即ち阿部會長は過般の關西地方の支部激勵に引續き二十日から宮城、山形、岩手、秋田、新潟、福島、栃木などの各府縣支部を巡訪することに決定また會長代理として本部役員の地方支部特派も決定され酒井忠正伯が三重、奈良、滋賀の各支部を巡回する、更に政府閣僚も相携へて地方に出陣、今次選擧の重大意義を國民に訴へることになり、賀屋藏相は既に山口に向つたが引續き井野農相が福岡に、岸商相が岡山へ、長野へは小泉厚相が、神奈川へは寺島遞相が近日中に出向き八田鐵相も東北方面へ出動する豫定である

立候補者屆出狀況

【東京發同盟】全國候補者屆出狀況(十六日午後五時現在)

	新	現	元	計
推薦				
翼協	一一〇	二三〇	一八	四六〇
同交	一	一	一	一
他派	一	一七	一	一七
東方	一	一	一	一
赤誠	二	一	一	二
其の他	三	一	一八	三九
合計	三三	三一四	六	四六五
非推薦				
同交	一	三七	一二	五〇
他派	一	四	一	四
東方	二一	一	二	二四
赤誠	一〇	一	一	一一
其の他	三四	一	四	三八
合計	四八	一〇三	四二	一二八

立候補辭退四名、累計六九五名

選擧犯罪取締峻嚴

【東京發同盟】選擧戰も愈々第二週を餘すのみとなり全國各選擧區では熾烈なる選擧戰を展開してゐるが、これに伴つて選擧犯罪も増加しつつあり、十六日正午内務省警保局發表によると十五日午後九時現在の選擧犯罪は件數十五件、犯人員六十九名に上り檢擧數は利益誘導第六件六十名、戸別訪問、個々面接二件二名で、惡質犯罪が主座をなしてをり、これを前回の犯罪件數十八件人員二十七名に比較すると件數において三件減少し人員においては四十二名の増加を見てゐる、なほ人員増加の原因は一事件で多數の關係者を出したもの(?)でなほ犯罪は事件が發生しても一般に今後益々(?)増加する模様で當局では選擧の公正を期するため一層取締を嚴重にする方針である

香港行政機構

【香港十六日發同盟】香港占領地總督部では占領地香港の行政機構及び地區組織の統轄機構を決定十六日附總督部令第三號をもつて發表した、右によれば占領地を香港、九龍、新界の三區に分割、各地に地區事務所を設置し區内の行政事務を行はしめることとなる、地區事務所の制度は所長一名、副所長一名を置き總務、經濟、警察の三係を設け各係長の下に地區民の統治が行はれることとなるものである

【東京發同盟】選擧違反も愈々盛と(?)なり各地區ともに選擧違反を中心に逮捕者を出した者がある、これに伴つて選擧事件の檢擧も相當數に上つてゐるが、今回は特に該當の内容、實態、不用意な言辭でも選擧違反となるものとして取締る方針であるといふ

蘭印前總督ら バタビヤ護送 詳細取調べ

【バタビヤ十六日發同盟】蘭印軍前總司令官以下蘭印政府要人四十六名は十六日午後バタビヤに護送され直ちに俘虜收容所に送られた

印度軍護衛艦 インダス號撃沈

【リスボン十六日發同盟】ニューデリー來電、印度政府は印度海軍護衛艦インダス(一、一九〇トン)が去る四月六日爆撃を蒙り撃沈されたと十六日發表した、同艦は一九三四年進水、全長一九六・五呎、幅三五・五呎、速力一六・五節で備砲四・七吋砲二門を有し乗組員は一二九名である

獨の西亞攻撃説 英國兢々防備に狂奔

【イスタンブール十六日發同盟】バグダットからの情報によれば英國はドイツがトルコまたはコーカサスを經て西亞を攻撃するとの説に兢々としてをり目下頻りにイラク、シリア北部地帶に要塞その他防禦線を構築してゐる、特にモスール、キルクク方面では約一萬のイラク人、シリア人勞働者が英人技師指導のもとに英國、イラク官憲の監視を受けつつ軍用道路、飛行場、砲臺その他を急造してゐるといはれ、またこの方面では從來から印度兵の駐屯してゐるが、一方カイロ來電によれば英近東軍司令官オーヒンレックはイラン、イラク、シリア、トランスヨルダン、パレスチナと各方面を視察し現地の軍政當局と懇談して十六日カイロに歸着した

八千の樞軸國人を米國拘禁

【ヴイシー十六日發同盟】アグア通信ワシントン電によれば米司法當局は國防上の見地より樞軸國民八千名を拘禁した旨十六日發表したが日獨伊國籍者の内譯は次の如くである
日本人五、四四三名、ドイツ人二、四〇〇名、イタリア人一二七名

人事

▲村田兵衞氏(臺北州教育課長)新任挨拶の爲め十七日本社に來訪▲羽島文男氏(前任臺南市長)歸朝の爲め本社に來訪、十六日夜行で臺南へ、十九日來北、二十二日正式赴任▲杉山正平氏(府警務局警務課長)新任挨拶の爲め十七日本社に來訪▲中本吉氏(府總務課長)上京中のところ十五日

無絃琴

蘇聯副頭取の更迭は最早や論ずるまでも無く、有能な和田氏が思はれ外に易出來ない…… 又銀行内に於てもつとに南方金融に役割からオミットされ、今又總商人事を扱き打ち天下りさせるなどザマはないと痛歎してゐるものもあるやうだが、問題は副頭取の職責一個ち人事のみでない、もつと大きな轉換期が要求されてゐるのではないか、ぼやぼやしてゐると出來ないと言ふことになる▲臺銀の眼を以てすると日銀法改正による金融界の中央集權化が顯著となりいはず臺銀、興銀、正金、勸銀等銀は國家資本を背景として商業、特殊を止めるまでに至つたといはれてゐる、今後は例へば臺灣銀行としての生命を奪はれた正金や、殖産金融の設立でその大半の機能を之に譲らざるを得なくなつた興銀等に見る如く或は國家統一の制約もあり、特に許されたる產業金融の元締的役割は漸次に制限されてくると予想せねばならない▲之が時局下國家の要請する金融の新體制とすれば、兎に角も新體制による日銀の統制が本格化する際に人事が發行され其實には所謂特殊銀なるものの活動分野に今より大いに變つたものになつてくるであらう。

今こそ要望される
肉体の總力
首力強化に…
ライオン歯磨

主婦之友 五月號
① 妊娠と安産十ヶ月 森山博士
② 戰時の育兒十二ヶ月 齋藤博士

③ 婦人子供 實物大型紙つき ワンピース方作
一新連載小説 月から來た男 吉屋信子
決戰下の結婚教育對談
大東亞戰爭野戰病院日記
シンガポール從軍
▲更生染色の獨習秘訣
▲お灸で難病全治體驗
▲榮養經濟料理廿五種
▲有利な新内職州五種
軍神九勇士の母を歴訪の記
近日到着發賣 今すぐ豫約申込を
五十錢(送料三錢)
發賣所 主婦之友社

便秘を快通すると頭が輕くなる
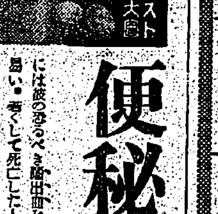

には彼の恐るべき脳出血を起し易い・若くして死亡した人で千人のうち九百人以上がこの脳出血に斃され生命の危險に曝されてゐる事實は解剖學の權威川上博士の研究で明らかである。
新鮮菌の活用
下剤をかけても頑固な便秘をしても古い宿便は仲々除れないが、最近の發見として、一種の發生物を腸に送りこんで宿便を取除かせる方法が成功を擧げてゐる。それに使ふ發生物としてはイースト菌が一番よい。生きたイースト菌の腸管内における醱酵力を利用すると、トーチカのごとき宿便も征伏され快通となる。快通すると頭が輕くなり食欲を喚起し榮養を増進する。
新時代の榮養法 發明者 イースト菌 錠剤
服菌 便秘者は朝夕食後…
無代贈呈 ハガキにて左記研究所へ
大阪市東區道修町二丁目四四 イースト菌關西直配部
京都府下宇治郡 マルキイースト菌研究所

明朗な話 男子に快告
かすが野荘

身長 体重 胸囲
入學・進級……これからが益々高度の体力を必要とする時です!
結核・貧血・虚弱・弱視・骨歯不全等に理想的强壯效果を發揮する 海洋ビタミンの天然製劑で健康の増進・体力の充實を圖り大切なお子様を落伍させぬやうエーデーを
甘くて服みよい エーデー
ビタミンA・D+B₁+ホルモン・蛋白質
農林省 水産試驗場 創製
わかもと本舗 販賣
100錠 2圓30錢

イプセン

對岸の敵兵尻目に 白晝悠々渡河點探る
田中部隊・偵察部隊の苦闘譜

【〇〇基地十七日發同盟】華々しい攻略戰の陰に、また數々たる戰果の中に眼に見えぬ勞苦を黙々と重ねてゐる偵察部隊の活躍があるのを忘れることは出來ない、以下はアグノ河渡河點偵察に困難な偵察任務を果した偵察部隊の苦闘譜である

アグノ河の偵察

ルソン戰線一のアグノ河の渡河作戰は敵陣に無數にある敵陣地のため渡河點をいかにするか、同河下流の渡河點偵察の命を受けた高倉部隊の倉本第一郎（鹿兒島縣出身）明日山政行（鹿兒島縣出身）の兩上等兵は向ふ岸にはまだ敵兵がゐる河幅八百米以上もあるアグノ河を深夜となつて大胆な偵察を敢行した、身をも沈ぜんとする激流、足を流さんとする急流を泳ぎつて敵陣に近づけばぞくぞくと敵兵の話し聲が聞える、兩上等兵は遂に中州に達し對岸の敵陣地に潜入して更に敵カルメン道まで進出、敵自動車の動きや道路の状況などを綿密に偵察し更に渡河點や中州には白布をつけた標識を立てるなど大任を無事果した、これが輝くアグノ河渡河點に大きな寄與をしたのであつた

河中で浴びる猛射

高倉部隊の山下勝義少尉、高橋安次伍長、平原一等兵（何れも鹿兒島縣出身）の三名はアグノ河上流の渡河點偵察を命ぜられこの偵察は大胆不敵にも白晝悠々と行はれたものである、平原一等兵は對岸に居並ぶ敵兵を尻眼に掛るところ渡河點をしきりに偵察、ぶんぶん敵弾の中を河中に飛込んで遂に渡河點を見つけ勇敢な偵察を續けた、やがて目的を果して引返さうとする瞬間突然敵指揮官の叫び聲と共に機銃の一齊掃射を浴びせて來た、敵弾は水煙りを立てゝ身を掠める何物もない河の中である、敵弾を衝くばかりの水面を掻き分け三人は互ひに身を庇ひあひながら遂に右岸に達した、然し不幸高橋伍長は敵弾の破片を大腿部に受けて壮烈な戰死を遂げた、三原一等兵は伍長の遺骸を背負つて彈雨下をひた走りに歸還、この決死の報告によつて田中部隊の渡河は漸く障碍を除き敵北十粁、砲列をもつてわが軍をアグノ河の線に阻止しようとした敵の企圖は見事に粉碎されたのであつた

遺族臺灣部隊入京
時ならぬ寒波の再來に一同吃驚 元氣よく直に宮城遙拜

【東京電話同盟】靖國神社臨時大祭に參列の遺族臺灣部隊は上京遺族部隊の第一陣を承つて第一班五十三名が十七日午前八時十五分東京驛着、第二班五十名は新橋驛着それぞれ入京した、この朝東都は時ならぬ寒波の再來を思はせる寒さで雨のお迎へには皆寒氣だつたがプラットフォームに下り立つた一同は元氣で出迎への祭典委員に導かれ以下數名の係員に迎へられながらホームに整列、同少佐の出迎への挨拶を受けたが「東京は未だこんなに寒いのでせうか、臺灣はもう夏よりも暖いので夏服をして來たのに」と時ならぬこの寒波に驚いてゐた、それより一同は宿舍である麹町區内幸町の中央ホテル、日比谷ホテルに旅裝を解き休息ののち寒さにもめげず宮城遙拜に向ひ二重橋前で宮城を遙拜した、なほこの日入京の豫定であつた遺族部隊は都合により十八日入京に延期された

海鷲の至寶淺井少佐 スラバヤ攻撃に散る

【バリ島にて十六日同盟岡村海軍報道班員發】十二月八日のマニラ空襲以來ヒリッピン作戰、ボルネオ攻略戰に參加偉功を樹てた淺井正雄少佐（當時大尉）は過ぐるスラバヤ攻撃の際名譽の戰死を遂げた、この日スラバヤに突入したわが飛行機隊は突入と同時に敵數十機と遭遇忽ち味方の敵撃墜に移つたが激戰中淺井大尉は敵の一機に喰下り攻撃してゐる内敵味方ともに敵の地上高角砲の彈幕に包まれてしまつた、次の瞬間不運にも彈丸は淺井機に命中しその壮烈な自爆を遂げたものである、部下の僚機はそれを見るや一齊に逃げる敵機を追跡これを撃墜し隊長の仇を討ち取つた、殊にこの日の戰闘では味方ではこの他一機の被彈機すらなく一方的な戰果に終始したが、ただ淺井機のみは敵高角砲彈を受けたのは惜しくも殘念であり不運でもあつた、淺井少佐は過ぐる事變、昆明作戰でも抜群の武勳を樹てた名パイロットで一面武人には稀らしく

畫才 に長けて、飛行の餘暇には必ず過ぐる日の空戰の模樣を畫布に再現しては飛行機隊の隊中に隊報を添へてゐた、東京府の出身で東京府立一中から海兵に進み六十三期生の優秀で前途有望の青年士官だつた

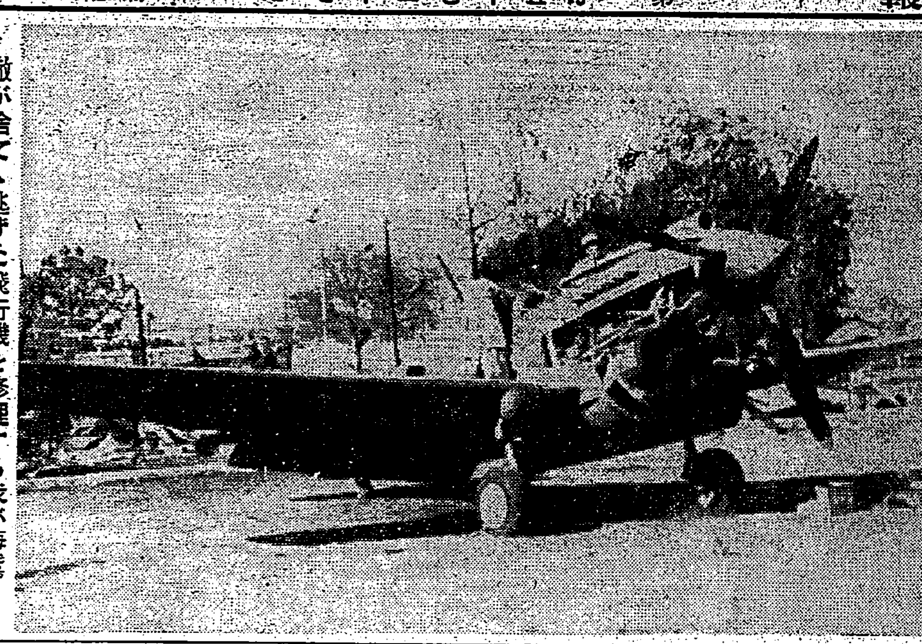

敵が捨てゝ逃げた飛行機を修理する我が海鷲勇士 ―海軍省提供― 海軍省許可濟第五七二號

人的資源の増殖は 皇國飛躍の根源
近く擧島健民運動展開

大東亞共榮圏を建設しこの悠久にして雄大なる發展を圖ることは皇國不動の使命であり之が爲我國人口の急激にして永續的な飛躍的増殖と、その資質の飛躍的向上とを圖るの要緊切なるものあり、皇民奉公會では之が目的達成のため國民運動を展開するが皇民奉公會本部でもこの運動に全面的に協力し强力なる運動推進に乘り出すこととなつた、この國民運動は來る五月一日より五月八日大詔奉戴日に至る八日間を期間として左の如く「運動目標」「實踐事項」「運動方法」等を基本として實施する、即ち

▲目標 皇國の使命達成と國民精神の昂揚に努めると共に皇國民の量的及質的の飛躍的増強を基本條件とするの認識を徹底せしめることに依つて本運動の趣旨を圖るものとし

一、人口増加と結婚の奬勵
一、母子保健の徹底
一、力の奬勵
一、國民生活の科學化
一、結核、性病及マラリアの豫防撲滅

▲實施事項 本部に於ける計畫

（一）ラジオ放送健民運動期間中本運動の徹底を期するため各種講演放送劇等を放送す
（二）健民運動推進に關しての印刷物を各奉公會に配付す

（一）講演會、座談會、映畫會等を地方の實狀に則し夫々開催する
（二）各公醫師會の奉仕に依る結核檢診、乳幼兒健康相談等を開催し夫々出張するの他に協力すること
（三）本會刊行の[illegible]等を利用せしめ[illegible]
（四）特に本運動中本島に於て[illegible]
（五）產婆、保健婦[illegible]
（六）[illegible]

右の内適切なる事項を選擇し各其の實狀に即し實效を收めること

▲實施方法 1、官廳、學校、會社、工場、商店、隣組、婦人團體等徹底を期するためラジオ體操、運動會、遠足、登山、ハイキング等の行事を實施する
2、地方の實狀に則し各種の開催、其他適當なる方法に依り普及の徹底を期する
3、五月五日子供の日を中心とし公衆衛生、保健機關等の各種團體として本運動の徹底に協力せしめるよう努める

隣組で少年を護れ
記念日迎へ市民に要望

四月十七日に少年の法律「少年法」が公布されてから丁度二十年目に當り本島においても[illegible]日を中心に去る十二日から少年保護週間を設定、大東亞戰爭下銃後を護る少年[illegible]

少年 保護の[illegible]

一途 [illegible]

少年 の心に[illegible]

阿片吸飲斷ち代金を九軍神弔慰金に

【新竹電話】新竹州[illegible]阿片吸飲者であるがこの時局に[illegible]

東京大學野球聯盟に 東大一石を投ず
今季の分配金を辭退

【東京發同盟】東京六大學野球聯盟春季リーグ戰は愈々同聯盟主催最後のシーズンとして愈よ十八日開幕されるが開催を間近にして去る十二日丸ノ内會館で開かれた理事會席上東大部長内村理事から東大は今季の各校分配金を辭退する旨を申し出て斯界に一石を投じた、東大の意圖するところは入場料撤廢であり學生野球と金との因緣を排除するにありとして擧て同聯盟に申し出でゐたものが聯盟の容れるところとならず、今回も東大選手が各校選手に呼びかけて入場料全廢を主唱したところ各校選手も大體贊成してゐたに拘はらず理事會は實現困難を理由として之を容れず從來通り入場料を取ることとして文部省に申請許可を受けるに至つたものである、これを生める東大としては東大が聯盟最後の年を飾るべしとして分配金受領を拒否するに決したものでこれに對し聯盟では東大の申し出でを受け入れて東大分配金は聯盟で保有することとなつたが、この東大の一投石は今後の學生野球界にいかなる影響を與へるかが注目される

“豫防注射を怠るな” 臺北州・州民の注意喚起

臺北市に於て發生した去る一月から三月末迄のチフス患者は近年にない記錄振りで一月五十六名、二月三十四名、三月五十二名で實に例年の二倍乃至三倍の數字を示し

決戰 體制下國力の増強に國民體位向上が叫ばれる今日誠に憂慮すべき現象とされてゐる、もとより之が撲滅の總力は州、市、郡警察では緊密なる連絡の下に防疫陣を總動員し必死の消毒を續けてゐるが“完全なる撲滅は一に市民の自覺と協力に在り”と州衛生課では次の如く市民の注意を喚起してゐる

猖獗の原因は病毒が市中到る處に散在してゐるにも拘らず市民の自覺が少いからだ、傳染病豫防事務は當局者のみの

責任 の如く考へる向があるが豫防撲滅は官民心を合せお互に協力して始めて效果が期せられる、豫防の最も手近な方法は豫防注射である、病毒は何處にでも散在して居り我々何時病毒を口に入れぬとも限らぬから豫防注射を受けて置くのは恰も保險網を張つた如く安心が出來る、[illegible]病みを忍れて

貴重 な生命を失ひ莫大な治療費を空しくするは誠に惜しいことだ、市當局では近く全市一齊に無料豫防注射を實施するが此際一人殘らず受けて安心して職域に邁進せられ度い

郷軍新竹市聯合分會管下の幹部決定

【新竹電話】在郷軍人會の擴充による新竹市聯合分會の幹部は正式に左の通り決定確認され去る十七日打合せを行ひ二十九日の天長節をトし神社大前で各分會旗入魂式、聯合分會長任式、聯合分會發會式を夫々擧行する事となつた

聯合分會長 山地 少佐
副長 白石中尉、丸田少尉
東分會長 石川 正夫中尉
同副長 大內中尉、岩政中尉
西分會長 富山光太郎少尉
同副長 政岡少尉、新原榮朝少尉
南分會長 中西盛二郎少尉
同副長 松岡少尉、廣田少尉
北分會長 谷口 雄市少尉
同副長 門口少尉、山崎準尉

尚市聯合分會は二十六日午後一時から市築地で發會式を擧行、北部聯合分會もこの前後に[illegible]發會式擧行の豫定で十七日打合せを行つた

[illegible]奉獻した金三十圓を同地派出所に[illegible]へ弔慰金として提出した

臺北州轉入出部課長から職員に挨拶

[illegible]臺北州[illegible]は十七日朝登廳、州會議室に[illegible]を集めて新任の挨拶をなし、また[illegible]部長よりも職員に對し一場の別れの挨拶があつた、終つて山林課[illegible]長は[illegible]に對し別れの、また[illegible]新課長より新任挨拶があり、それより新舊部長課長の事務引繼ぎが行はれたが、[illegible]氏は南方に進出する事となつてゐるが、在任中[illegible]林課長と名コンビをうたはれ、決戰下農村[illegible]の下部組織強化に[illegible]、米穀[illegible]の設立、[illegible]工場の設置、食糧[illegible]を始め[illegible]氏の殘した功績は大きなものがある

新舊課長事務引繼 臺北州の新任[illegible]課長村田兵衞、同[illegible]課長井[illegible]

[illegible]木[illegible]二の三氏は十七日着任直ちに初登廳し大山、中山[illegible]と事務引繼ぎを行つた

臺北市國防家庭[illegible]會 臺北市國語[illegible]では十八日午後一時から公會堂で總會を開催する、會は全員の出席を希望してゐると

寢臺の敷蒙まで徴發
在マカッサル獨人女性蘭印軍の暴狀語る

【東京發同盟】マカッサル十六日發[illegible]日本軍が入城して一箇月餘く平靜を取戻したマカッサルの街をナチス徽章をつけた白衣の獨逸人女性が健氣にも自轉車で走つてゐる、ドイツ領事館の書記として病院を預るため危ふくオランダ軍の魔手を免れ日本軍の入城を心から喜び迎へた唯一の

盟邦 ドイツ人である、同記者は病院にてその女性ローザ・エクレス女史を訪ねてオランダ軍の暴虐ぶりと在留邦人に加へられた非道な仕打を聞いた、第一次歐洲大戰勃發前マカッサルには約百五十名の同胞が在留して國日本のため華々しい活躍を續けてゐた、[illegible]

暴虐 は全く非道の極で[illegible]はず手で[illegible]

奧樣 方や子供さん達は大[illegible]

馬券税に就いて

新體制下臺南の春競馬は十八日から開始されるが、先きの税制改正により臺灣競馬にも愈々馬券税が賦課せられることとなつた、その概要は競馬の施行により得たる金額の百分の五を控除すべき金額より税額を控除したる金額の百分の二十を賦課せられる事になつた、但し右の馬券税が賦課せられた結果、拂戻し金の交付額が五圓に滿たないときと雖も五圓は拂戻す、一票當り最高拂戻し金は從來通り五十圓迄である、之につき國策の線を走る新體制競馬の使命を認識し時局に順應し質實にして公正明朗な競走の行はれる様當局では要望してゐる

自給肥料奬勵に挺身隊組織

【新竹電話】新竹州では生産擴充の一途として自給肥料増産に力を注いでゐるが、この自給肥料に[illegible]

島民歌謡、豐年踊 歌詞を懸賞募集

皇民奉公會中央本部生活部では本島音樂文化の向上を計り音樂を通して皇民[illegible]

1、内容
第一部（[illegible]）
第二部（[illegible]）
二、送付先 臺北市[illegible]皇民奉公會

赤ちゃん審査會
あすから・臺北市公會堂で開催

赤ちゃんを强く明るく育てませう―と臺北市社會事業助成會では昨年の如く「子供の日」の行事として[illegible]

協力 を要望する、今日の[illegible]

國防獻金

[illegible]

今夜の番組

[illegible]

登山とハイク

十八日、十九日

臺北[illegible]歩山[illegible]會（臺灣山岳會、[illegible]）十八日午後一時を期し參加者七百五十名が出發點新公園を一齊にスタートする、多少の降雨と云へども決行參加者の奮起を切望すると

△大屯種坑道、大屯西峯行（臺灣山岳會主催）は來る十九日決行の筈であつたが百キロ強歩會のため中止

訂正 十七日付朝刊第三面「愚臆周密、武人的性格の持主」と題する記事中矢萩大佐とあるは谷萩大佐の誤りにつき訂正

三國志（赤壁の卷）
吉川英治作 矢野橋村畫

(746)

針 鼠（二）

呉の太史慈といへば、その名はかくれないものだつた。呉祖孫策以來仕へて來た譜代の大將であり、しかも武勇はまだ少しも老いを見せてゐない。

[illegible]

230億貯蓄は保險で
住友生命

結核 治療に迷ふ方へ
多數全快者の體驗發表
[illegible]

腸を一週一回は清めると丈夫！
ホシチャコール 消化整腸
臺製藥株式會社

頭痛にノーシン
定價 廿六錢

武田發賣
オイベスチン錠
卵胞ホルモン製剤が屢々副作用に強過ぎ嘔氣、胃障害等の副作用多きに鑑み製出せられたる本邦唯一の新化學的構造（エステル型）を有する特殊合成劑なり
☆適應症 女子生理の不調、更年期障害…即ち頭痛・眩暈、倦怠・耳鳴・四肢冷感等……乳汁分泌不足にも
☆包裝
新エステル型合成劑…卵胞ホルモン作用强力にして而も緩和・持續的な

月やく
キイタ分ヒノデ本家

マイソ殺虫劑 農作物・果樹・蔬菜・庭木 害虫驅除劑
二十年間の經驗・研究を積んだ最も信用ある藥劑

東京寫眞學校

コロムビアレコード
皇民進行曲
臺灣日日新報社撰定 臺灣總督府情報課・皇民奉公會推薦
霧島昇
元氣で御奉公

臺灣日日新報
日本夕刊共六頁

マツダランプ
東京芝浦電氣株式會社

カピス市完全占領
パナイ島上陸部隊

【パナイ島十七日發同盟】〇〇部隊は十六日午前二時パナイ島南岸イロイロ市及びカピス市の奇襲無血上陸に成功した【パナイ島〇〇十七日發同盟】パナイ島カピス上陸部隊は十六日午前四時三十分同市を完全に占領した

サン・ホセ市イロイロ市も
我が上陸部隊占領

【パナイ島〇〇十七日發同盟】十六日午後四時わが軍はパナイ島の西岸サン、ホセ市の南三粁のマランドトダ對岸に上陸、直ちにサン・ホセ市を占領した、十六日占領したイロイロ、カピス兩市とともにここにパナイ島三州の首都は完全に皇軍の治下に入つた譯である

【パナイ島〇〇十七日發同盟】イロイロ市攻略部隊は同市西北約十キロのオトン海岸に上陸、一部はアレバロ、モロを經て西方より攻撃、他の一部は北方に迂回して攻撃前進十六日午前八時頃イロイロ市に突入、敵を撃滅午前中に完全にこれを占領するに至つた、目下のところわが軍の損害は皆無である、敵は全く戰意を缺かれて反撃の氣勢なく、セブに放つて無十晩街に出ようとしたが神速なるわが軍の神速振りに橋梁破壊の暇もなく僅にイロイロ市北方イロイロ河に架ける橋梁が爆破されたのみでその他の同市に通ずる重要道路、橋梁は完全に確保されてゐる、目下同市上空には黒煙が濛々として天に沖してゐるがこれは敵が退却に際しガソリンタンクに火を放つたものと見られる

陸鷲上陸軍に協力爆撃

【比島〇〇にて十七日發同盟】十六日午前七時南海の朝靄を衝いて長驅パナイ島上空に殺到した陸軍航空部隊の〇〇機は地上部隊のイロイロ市上陸作戰に協力して同市附近一帶の敵有力陣地に熾烈な爆撃を加へ多大の損害を與へた、また他の一隊はカピス市上空に現はれ同市近郊一帶の敵陣地に巨彈を浴せて全機無事歸還した

人類の敵英國機
病院船朝日丸襲撃狀況

【東京發同盟】マカッサル十七日大阪本社報道班員發ー絶對無防備の條件を嚴守してゐることが明瞭なわが病院船朝日丸に襲ひかかつた人道の敵イギリス、危ふくその爆撃の毒牙を免れこの程マカッサルに入港した同船を訪れて當時の狀況と乗組員達の憤激を聞く

わが病院船朝日丸がめざすチモール島クーパン港に入つたのは去月二十六日朝七時半過ぎ、朝食を終つた乗組員達は甲板に上つて爽かな朝の空氣を滿喫しながら次第にはつきりと姿を現はして來るクーパンの街の有樣を眺めてゐた、長い旅路の終りに近づく喜びに船足も輕く見る見る街の家屋が大きく浮び出て來る、この時船尾のはるか後方の雲の中から飛出して非常な快速力でまつすぐに近づいて來る一臺の飛行機が見えた、高度は低い、少しのためらふやうな氣配もなくぐんぐん近づいて來る『皇軍の飛行機だ』、『限りない親しさだ』と心安さに一同のび上るやうにしてその姿に見入つてゐる內、その姿その爆音が皇軍の飛行機と異つてゐることに氣づいた、「あつ、ロッキードだ」敵だ、不吉な豫感がさつと全身を走る、しかし船は病院船だ、國際法に規定する赤十字の標式は明示してある、高度は僅五百米位、標式は完全に見えるはずだ、その上周圍に他の船がない、不法な攻撃を受けるはずはないと考へた瞬間ばらばらと爆彈が飛行機の機腹を離れて船尾から僅か百米ばかりの近くに五、六本大爆音と共に水柱が立上つた、しかも敵機は悠々と船尾から船首へと斜に橫ぎつて飛んで行く、われに防禦砲火のないことを知る敵は依然として高度五百米を變へない、國際方向室に附して赤や靑のイギリス帝國機の標識、更に搭乗員の姿もはつきり見える、人道上許すべからざるこの暴戾、小銃一つ持たぬ病院船としてかかる飛行に對しても一矢も報ゆることは出來ない、一同は危險を忘れて甲板上に地團太踏みながら前方の雲の中に隠れて行く敵機を睨むばかりだつた、しかし惡魔のやうな敵機の暴戾はこれだけでは終らなかつたのだ、翌二十七日朝から降つてゐた雨が夕方から晴れ上りまだ空のあちこちに殘る雲が美しく輝き始めようとした頃、そして滿月近き月がほの白い姿を現はした午後七時半頃だつた、雲の切れ目から三機編隊の敵機が突然急降下で舞ひ下りて來た、この時頃甲板上に立つて諸般の指揮に當つてゐた病院長〇〇海軍軍醫大佐は病院船の碇泊地に近い陸上から赤や靑の火箭が怪しい光を放ちながら打上げられるのを認めた、敵機が襲來する時陸上から火箭をあげてこれを誘導することがあるとかねがね注意されてゐたのを咄嗟に思ひ出した院長は、直ちに總員待避を命じた、そして院長自身は甲板まだ駈け降りた船橋から中間甲板に待避留してある船艙ぐらゐ、と無氣味な爆音を受けた、瞬間船尾を僅に離れた水面に猛烈な火柱と水柱が高くあげられるのがちらつと眼に映つた、天佑、低空からの爆撃も間一髪免れ得たのだ、當時の爆撃とあくなき英人の惡狀を想ひ起すかのやうに語を續けさせつつ〇〇軍醫大佐は次のやうに語つた

一惡魔といつてもまだいひ足りぬイギリスの憎むべきやり方だ、朝日丸も病院船であることは開戰後直ちにイギリス、アメリカに通知してある、現にわが作戰を妨害して抑留されてゐるオランダ病院船オプテン・ノールト號にも各國の病院船の標識が配られてゐてその中にわが朝日丸ものつてゐる、これをイギリスが知らなかつたとはいはせない、またわが朝日丸は國際法に規定する標式は明瞭に取附けてある、外に澤山の船でもあつてその影になり判らなかつたならまだ我らが許せるが當時は本船以外には紛れるものは一つも見えなかつたのだ、それに二回とも朝と夕方ではあるが暗い時ではない、相當遠方からでもはつきり認められはずでそれなのに敢へて本船をめがけて爆撃を加へるなど全く人道の一片をも解するものの仕業ではない、病院船たる建前上本船には武器は一つも持つてゐない、もしも持つてゐたら近づけもしないのにと考へると實にくやしくてたまらない、幸ひにも狙ひは全部外れて被害は一つもなかつたけれども英國がわれわれを攻撃したといふこと、そしてわれわれがむざむざそのまま見逃さねばならなかつたといふこと、このことだけでも殘念でたまらぬのだ、全く今回の仕業は人道の敵だ、われわれはどこまでもこの責任の所在を追及せねばならぬ

米比軍俘虜五萬餘

【比島〇〇前線十七日發同盟】バタアン半島方面の整理進むに從ひ米比軍俘虜は日に日に增加し十六日までに遂に五萬餘に達した、右の內米兵の數は約九千名である

又モレスビー空襲

【リスボン十七日發同盟】メルボルン來電によれば日本航空部隊は十七日朝又復ポートモレスビーを空襲、軍事施設に大損害を與へた

官吏特別任用令活用
內務省、地方人材を拔擢

【東京發同盟】南方占領地域の經營に當るべき現地行政官に地方部長級十一名、その他相當數の事務官並に技術官の轉出を見た內務省では本省內において事務官及び文官の補充を行ひ得るやう事務の運營を圖つてゐるが、これが爲に地方の優秀なる人材を拔擢することとなり近く全國の地方廳から人材を選び本省へ轉出せしめることとなつた、これは今後もこれが方策として…

…昨年一月改正された官吏任用令第七條を適用して有能な地方廳吏員の中から本省事務官へ拔擢するもので…

【東京發同盟】第七十九議會を通過成立した日本醫療團令は十六日勅令公布、十七日より施行された日本醫療團の出資、登記、病院等の設備の讓り受け及借受の決定醫療關係者などに關する規定の決定を見たが、厚生省では十七日日本醫療團設立に伴ふ委員を左の如く決定

日本醫療團令公布
厚相以下設立委員任命

委員長小泉厚相以下三十五委員を任命した、第一回委員會は來る二十日午後二時から華族會館で開催同團の定款及び設立事務所を決定するが、設立事務所は當分の間厚生省衞生局內に設置する豫定である、なほ總裁以下の人事は遲くとも今月中に決定の筈である

日本醫療團設立委員長を命ず 厚生大臣 小泉親彦
法制局長官 森山鋭一
企畫院部長 秋永月三
內務次官 山崎巖
大藏次官 谷口恒二
同 木內四郎
同 田中豐
司法省民事局長 岩村
陸軍省醫務局長 相田
海軍省醫務局長 保利
農林省 石黑武重
商工省總務局長 神田暹
厚生次官 武井群嗣
厚生省衞生局長 灘尾弘吉
同 高野六郎
厚生省保險院社會保險局長 木村清司
同 保險院總務局長 岡田
東京府知事 松村光磨
醫學博士 三浦謹之助
日本赤十字社副社長 中川望
醫學博士 稻田龍吉
慶應義塾醫學部長 西野
東京帝大 高橋
日本醫師會長 北島多一
同 大久保
中央社會事業協會 赤木朝治
帝國大學教授 石原
日本齒科醫師會長 血脇守之助
日本醫療團設立委員を命ず 河合

英海戰方式再檢討
印度洋慘敗に周章狼狽

【ベルン(スイス)十六日發同盟】過般の印度洋における英艦の殲滅と英海軍三艦の喪失は英國の海戰作戰における重大な缺陷を暴露するものとして英國內では海軍當局の責任問題として論議が盛んに行はれてゐる、即ちノイエ・チューリッヒァー・ツァイツング紙のロンドン特電は十六日同問題に關し次の如く報じてゐる

過般の印度洋海戰で英海軍は英領パリハーミスを始め多數の飛行機を同時に失ひ多大の損害を與へることが出來なかつた、これらの海戰について英國內では海上に適用し得る如く日本軍の戰法を研究してゐるのではなく海軍の攻擊手段として日本海軍の飛行機の使用方法を研究してゐる…

英國の飛行士訓練方法は特殊の技術を要する海軍飛行機方法として最善のものとは言へない、日本海軍は個々の攻擊においても最も適する飛行機を使用してゐる、例へば魚雷攻擊をする場合は雷擊機、ヘーミスの如き優秀艦艇に對しては急降下爆擊機といつた工合である、從つて英國も飛行機に適する新機を改造するとともに…海軍空軍の飛行士を養成することが必要である

泰に商務、産業二省

【バンコック十五日發同盟】ピブン首相は泰國行政機構の擴充強化を行ひ新たに商務省及び産業省の二省を新設することになつた、右により現經濟大臣ルアン・セリ氏及び貿易局長官ルアン・プンナ氏は留任、經濟大臣ドウン・ブンナ氏が商務大臣にはプラヤ・マハーソン氏が任命される筈で産業大臣にはルアン・ペッチヤヤン氏が任命されるものと見られてゐる

バタアン半島攻略第一報 白旗を掲げ我が軍に投降する米比軍敗殘兵

佛、米に再抗議
米佛關係更に一層惡化

【リスボン十六日發同盟】ワシントン來電によれば駐米佛大使アンリー・エー氏は十六日國務省にウエルズ次官を訪問、佛領アフリカのブラザヴイルの米國總領事館設置に對するフランス政府の再抗議を提出したが、ウエルズ次官は卽座にこれが受諾を拒否した、右は同總領事館の設置理由を說明した米國政府十三日附の對佛回答で佛政府は米國の說明に滿足せず再度抗議を行つたものであるが米國側の拒否によりラヴアル氏の佛政府復歸の結果惡化した米佛關係は更に一層惡化するものと見られてゐる、なほ當日見役アンリー・エー大使は余はウエルズ次官に對し米國が佛國民との關係を從來通り繼續されたいとのヴイシー政府の希望を表明したまでである と語つた

日本空軍の前には殘念だが兜を脫ぐ
捕虜の濠空軍士官本音吐く

【東京發同盟】チモール島〇〇基地十七日濱本海軍報道班員發ー〇〇機がチモール島〇〇上空にやつて來て忽ち海營の沙中へ撃墜された、落下傘で飛出したがシンガポール、蘭印が脆くも潰えて大東亞戰争は濠洲人にとつても深刻な全く他人事ではなくなつたことを知つた…

日本の實力 がとんな戰ひを…

濠洲人が知つたらきつと…

三同戰つた…

棉作に微力を盡す
加藤臺拓社長近く歸臺

【東京發同盟】臺拓社長加藤恭平氏は近く歸臺の豫定であるが十七日南方棉作問題に關し左の如く語つた

一、大東亞戰の棉花自給は緊切な問題だ、このため臺拓では南方占領地に棉作を行ふため今回進出會社を指定され、私も不肖その一員として大任を受けたから微力を盡して御期待に副ひたいと考へてゐる、ビルマ、タイを除けば南方は棉作に適する所であつて今後相當研究の餘地があると思ふ、南方棉作に最も適して棉作をすることになるが、既にわれわれは臺灣で相當の成績を收めてゐる

…

ペルーの樞軸國外交官米國へ護送

【ブエノスアイレス十六日發同盟】カラオ(ペルー)來電によれば米輸送船アーカデイア號はペルーにあつた樞軸國外交官五家族及び邦人總人千五家族を乗せて十六日カラオ港を出發、ニュー・オーリーンズに向つた

日東紅茶
香り豐かな保健飲料
代理店 臺北市 辻利茶舗

ぜんそくに
頓服で効く
ひろ喘息藥
本劑は二種の特殊な薬物より成り喘息發作時に頓服して…
本舖 柴崎製藥所
全國藥店にて販賣す

INABATA
新時代の胃腸劑
アイオミシン錠
アイオミシン錠中の三十數種の消化酵素はビタミンD、Bの併配により未だ前例を見ざる消化力を發揮し而も添加せる乳酸菌・糖化菌との協力により頑強なる胃腸機能を振起して
消化不良 常習便秘 食慾不振 下痢 胃酸過多
を根本的に治癒せしむ
發賣元 株式會社 稻畑商店
大阪市南區順慶町二丁目

良藥と實實錄 無代進呈
腦病神經系諸病
光明丸
本舖 京都市伏見區稻荷山 顯成閣
東京 株式會社 丹平商會支店
大阪 合資會社 丹平商會分店

NISSEN
特定二基ズルホンアミド劑
日染ポレオン錠
☆治療の要諦
化膿菌に對して劃期的治効を謳はれてゐるズルホンアミド劑の撰定に當つては其化學的純度高きものを採る事が治療の要諦であります。
☆ポレオン「日染」
ポレオン「日染」は二基ズルホンアミド劑の純正品にして內服に依り左記諸疾患に對し的確に奏効するのが特徴であります。
適應症 淋疾 膀胱炎 中耳炎 丹毒 敗血症 産褥熱 其他化膿性疾患
製造元 日本染料製造株式會社 大阪市此花區春日出町
一手販賣元 株式會社 稻畑商店 大阪市南區順慶町二丁目
P-103

戰線視察中の比島方面陸軍最高指揮官本間中將

社説

ラヴァル氏再び登場す
米英の對佛強壓は逆效果

一

ラヴァル氏の再登場で、再び佛獨米英間の關係が傳へられる。ラヴァル氏が一昨年十二月十四日突如副主席の地位を罷免されてから既に一年半目である。罷免の理由に就ては當時ペタン主席が「内政上の意見不一致による」と發表した以外、何らその原因が發表されなかつたが、その當時氏の對獨協調政策に對する米英の壓迫が、……

二

然にラヴァル氏再登場に就ては米英側も間接の責任があるのである。一昨年七月三日のオラン軍港に於ける佛艦隊に對する英艦隊の不法なる攻撃、あるひは同九月の佛領アフリカ、ダカールの攻撃にまで溯るまでもない。フランスの劍電降伏後、米英兩國の對佛態度はシリアの不法占領を始め、佛領植民地に於けるドゴール派の策動を……

三

ヤーナル、ルーズベルトは、この變化に對し、フランス國民の友情と國際信用を無視して、……

……

鐵鋼配給機構改革
督府劃期的再編整備へ

……

軍の援助を感謝
海上輸送月例懇談會

……

不動産賣却の一部
近く臺灣臨時資金調整法施行

……

國債消化へ

……

私設鐵道協議會
糖聯の一機關として設立

……

大日本蠶糸會總會終る

……

二百十三萬圓減少
臺北手形交換所組合銀行 三月の預金

……

清新議會への期待
第廿一回總選擧鳥瞰 (二)

新人候補への期待

……

翼協支部はもつと活動せよ

……

議員勇退の人々

……

議同の推薦候補

……

轉失業對策樹立
廿日轉業相談所主任會

……

總督賞一萬圓授與
臺農の水稻多收穫競作會

……

清掃具販賣會社創立へ

……

業態別金融統制會加盟銀行

……

經濟相談

蜆と田螺の公定價格ありや

……

種苗と花卉の意義

……

共榮圏内棉作問題
東京農業大學教授 北原金司

一

共榮圏諸地域 における棉業の問題は、共榮圏諸地域を一團とした自給自足と圏外諸國との交易を一應度外視することを前提とする。……

大陸棉の供給 ……

分擔が命ぜら れて……

二

平均雨量があ ると云はれてゐる。……

不可能を可能 ならしめる……

勞働力の不足 ……

作物に轉換し て行かな……

三

次の手を豫想 ……

餘剩生産物の ……（完）

商況（十七日）
雜株に人氣移行す

株式 兜町前場況

……

東京短期前場 ／ 東京短期後場 ／ 東京長期後場 ／ 大阪短期後場 ／ 大阪長期後場 ／ 東京銀行實株 ／ 東京國債實物 ／ 横濱生糸前場 ／ 横濱生絲後場

北濱展望

……

一歩進んだ簡易裁斷の洋裁が…自宅で習へる

(中村静子女史)

待望の書！ 最新マレー語日用會話 南方調研究會編 國際觀光局長 高田寛氏序 日常會話をはじめ旅行、商業等に亙る多數の會話が網羅され、文法、短文、單語は精細に記載、完璧を期さる。正確な發音を學ぶべく全部振假名付、南方に關心をもつもの、向學者必携の書

大増刷出來

近刊 厚生温泉 吉田國輔著 定價一、八〇 送料一五錢

東京市日本橋區本石町三ノ二 ……

各科に亙る化膿性疾患の高分子病原療法劑！

一扁桃腺炎一 一中耳炎一 一蓄膿症一 一外傷化膿一 一急性慢性淋疾一

アルバジル錠

NH_2-◯-SO_2NH-◯-$SO_2N(CH_3)_2$

製造元 山之内藥品商會 東京・大阪

中風・高血壓・神經痛 原因を明にした 今津博士の素晴しい研究 不治でない

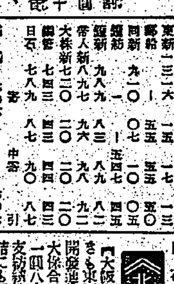

(土曜會今津研究所)

……

脳病神経良剤 健脳丸

マヅ血行を便通！ 健脳丸は單純な頭痛藥と異り一劑にて鎭靜、安眠、便通の綜合効力を現し グッスリ眠られ 便通が快くなり 頭を輕く明快にする

主効 頭痛、逆上、眩暈、不眠、腦弱、ヒステリー、脳溢血、動脈硬化、中風、不眠 六十錢より

發賣元 丹平商會 N.K—61

ナゴン 赤ら顔なら 帝大化學實驗室にて研究完成！

●飲んでも無害な衛生無毒品で ●今迄の白毛染の様に洗髪で色が落ちず、また頭髪や内臓を害しません ●皆さんの健康のため安價なものに出來ず、今すぐお使用下さい

粉末一品式 製法特許

働く女性は、もつぱら粉の散らない固形タンゴを愛粧している

固形タンゴドーラン 五色ペフ付七色あり

株式會社 宇野達之助商會

高射砲身グツと下げ 敵に挑む"一發必中" 見よ沈み行く敵潜水艦

【〇〇基地本社特派員發】祖國から遠く南へ！遼かに數千キロのマレー、比島、ジャバ等々大東亞海を壓して米、英、蘭諸國の陸々を次々と攻略して行く我が無敵陸海軍將兵の大戰果の陰には、幾多の名もなき戰士、乗組員の血肉躍る海國魂のあることを忘れてはならない、彼等は敵潜水艦と敵爆撃機の危險を終始身邊に感じ乍ら、一刻も早く戰場へ兵器を、將兵を無事に送り届けるべく晝夜を分けず激しい海上輸送をつづけてゐるのだ、更に或る時は頑強で敵ゲリラ部隊の潜水艦、航空部隊と堂々の戰闘を交へてこれを擊破する等その精神力、輸送任務への責任感は勇士にも劣らずしばしば前線のつはものの舌を卷かせてゐる、以下は〇〇基地にいま自ら〇の人として靜かに〇〇の御用船〇〇丸乗組員から聞いた世界戰史上空前とも云ふべき船腹は海上數千里、赤道を突破し、ジャバ攻略の皇軍部隊を輸送した血のにじむ從軍記並にこの從軍によりはしたくも去る二月二十七日肉眼でハツキリとみたジャバ沖海戰の目撃記でもある

航海は

〇〇隻からなる輸送船團はジャバ攻略部隊の將兵を乗せる〇〇路〇〇敵を一路目ざし〇〇基地を出帆した、南海の大海原はいつになくベタナギで波一つとしてない靜かさだ、だがこの靜かに見える航海は死ら嵐を呼ぶ靜けさに似た不氣味な感ずらあつた、敗戰に喘ぐ敵が常に狙つてゐるのはこの武器なき輸送船團のゲリラ戰術である、船員達は靜かな航海なればなるほど心をひきしめ警戒の眼を加へ、晝夜交代で敵機の來襲と潜水艦の出没に備へ、空と海の警戒監視をつづけるのだつた、南の大きな太陽は南海の濤を直射し、海上にキラキラと光り反射し、監視員の眼はチリ〳〵と痛さを感じて來る夜は完全な燈火管制のため窓は閉ぢられさなきだに暑い船室はむし暑さである、ただ甲板勤務の者が僅に南海の潮風に涼を求めてゐるだけだ、咽喉は無情に乾き、水が欲しい、欲しい、然し〇〇キロの長航海をするこの船には限られた量の飲料水しかないのだ、それに近く將兵が乗船すると思へば欲しい一滴の水も將兵のために殘して置きたいと思ふのも輸送船員の將兵に捧げる細かい温かい心やりである、だから平素でも飲料水を大切にする船員は一滴の水をも惜み風呂は勿論、洗濯も海水で間に合せる事を原則としたのだつた、けふは〇〇基地を出てから〇日目の二月十二日だ、いよ〳〵明日は攻略部隊の待つ〇〇灣に入港するのだ、もうこの分なれば無事

入港だ

と皆の顔で飲んでゐた監視員の口から敵潜水艦だ……急に船内はあわただしくなる、一、二、三……三つ見える、即ち潜水艦が三隻なのだ、武器なき船員は將兵の輸送に……船へ知らせは直航からヂグザグ航行に急轉した、本船からは他の輸送船にボーボーと汽笛を鳴らし他船に連絡合圖をとれば各船から

輸送船團 血の從軍記 (上)

に命中と思はれたが巧にそれをかはした、船内にどつと歎びが擧つた、ダンダンダン……高射砲は輕砲が左右にゆれながら海面から沈んで行く、油の帶びものが海上に流れて來た、他の潜水艦も逃げ足を見せて來た、然し未だ敵の潜水艦を見失ってゐる暇はない、この一隻で逃がし輸送船團が早くも……すでに潜水艦の抵抗は……海上に向いて天皇陛下萬歳を力の限り叫ぶ、兩舷の門出に擧げたこの歎びを正面に明る日…〇〇灣に入港する…

もボーと無氣味な汽笛が間斷なく南海に響き、我……を前にしていま海に繰り廣げられんとする血の惨劇に……た一瞬だ、彼我の距離は指呼の間に十分迫つた……と、敵潜水艦は先づ本船目がけ魚雷の第一彈を發射して來た、次いで二彈、三彈と執ように發射して來た……

潜水艦

附近の海上に落下する、汽笛は…から吹鳴され大海の果に響くが如くああ魚雷命中だ…まさしく第四彈目の魚雷が海上に航跡を引いて本船中央に迫まつて來た、もう駄目だ、皆は……はただ射ちつづけてゐる……ああなんと云ふ天佑だらうか、寸…

全部隊

の乗船が終つたのは…暗い夜の海だ…兵士は…船中に入つた…天皇陛下萬歳を…

（大本營許可濟）

マリベレス市目差して猛進擊の步砲·大部隊精銳

バタアン攻略の華 マリベレス山突破作戰
小癪な大砲分捕れ 夜陰に乘じ敵中突破
敵主力を捕捉、赫々の大戰果

【バタアン前線〇〇七日發同盟】〇〇部隊のマリベレス山突破作戰はバタアン攻略の道を開いたものとして戰略の的となつてゐるが就中マリベレスの密林を切り開いて西海岸の敵主力を捕捉し二萬四千二萬五千の米比軍を撃滅としたこの戰は戰果と共に賞讚に價ひするものがある

九日朝マリベレス山麓パンチンガ河の線に頑固な陣地を構築した敵主力撃滅の命を受けた〇〇部隊の精鋭は大西少尉（神保部隊）の率ゆる尖兵〇隊を先頭に二十五號道を西海岸に向け進撃した、敵はパンチンガ河と二十五號道の交叉點附近に

重機を並べ

西側密林地に通る道路に沿つて各陣地を…る進撃に頑強な抵抗を試み大西〇隊は忽ち苦戰に陥つた、しかもパンチンガ河の橋梁は破壞され道路はダイナマイトで爆破された巨木のため通過も出來ない、両側の密林の中からは地物を利用して猛烈に射つて來る、この中を大西〇隊は猛然と突擊、激戰一時間後敵陣を突破したがこの時大西中尉は頭部に貫通銃創を負ひ壯烈な戰死を遂げた、隊員は悲憤…勇士達は隊長の仇を討てと勇みたち飛び來る敵彈の中を工兵隊の決死的努力によつて架かれた突破路を…越えてまつしぐらに突撃、敵陣を……

ルース聯隊長以下一千五百を捕虜とし更に西海岸のサイサイン岬へ敵軍を掃げた、この一部はかつて米軍を悩ました砲兵陣地がある密林地帯で勇士達は「小癪な大砲を分捕れ」と夜陰を衝ひに敵中突破を敢行十日午前四時マリベレスに通ずる西海岸の軍公路を完全に切斷し九十一師團長エス・ジー・マツクネルド少將、十一師團長ケー・エル・リー大佐以下米比軍將校部六百名、下士官二萬二千を捕虜とし、自動貨車數百、戰車三十臺大中小口徑砲六門、機銃七七、小銃七千五百、彈藥多數を鹵獲し西……

九軍神遺族への弔慰金殺到

海軍武官府へ

特攻隊員九軍神遺族への弔慰金は次の如く十七日臺北海軍武官府へ傳達依頼があつた

臺民奉公會臺中州支會……二十圓……

遞信講習生入所式

遞信講習所第…回講習生入所式は十七日午前九時東門の講習所で…

故人の奮戰記 前に思ひ出語る
帝都に第一夜迎ふ遺族臺灣部隊

【東京發同盟】靖國に…帝都に第一夜の…十七日…

「あたし擁りの寫眞を…」…

秀麗な富嶽に感歎

【東京本社特電】…帝都に着いたのだ…

遺族

列車に乘り込んだ…

覺悟

してゐた事とて大して…

車内

…

白衣勇士慰問劍道大會 あす武德殿で開催

南方の建設には臺灣の協力に俟つ
芳澤特命全權大使寄臺談

芳澤全權大使

【東京發同盟】旅装を解いて…

熱心な希望意見を開陳 きのふ皇奉部長會議開催

臺灣軍管内徴兵署 開設日割決る

僅少な米國の獻金 敗戰に國民の厭戰氣分

【リスボン十五日發同盟】…

締めよ！戰ひはこれからだ
感冒・肺炎に 三十分しぶ薬
デルモライツ

常習便秘に照内末

皇恩に感泣 福田上等兵遺族談

少年法施行記念式典 きのふ軍人會館で擧行さる

【東京發同盟】少年法が公布されて二十周年…

貴重な體驗や感想を發表 きのふ新竹州勞務奉公園で座談會

鮮魚介類の切符制を實施 新竹市廿五日から

【新竹電話】新竹市では二十五日より鮮魚介類の切符制度を實施に決定…

地區別協議會を七都市で開催 大日本青少年團で四月下旬から

【東京發同盟】大日本青少年團で…

臺大十四教授に研究費補助

…日本學術振興會…

一、甘蔗における地下部…
一、熱帶性氣候馴化に關する研究
一、南方諸民族の勞動力に關する基礎研究
一、N-ビタミノ酸の…

臺中商議選舉

【臺中電話】臺中商工會議所議員選舉…

無線通信士講習修了式

出形圖下の火事

[illegible]

[illegible]

臺北州認可
松ヶ江分讓

總坪 一萬八千坪
一口 ……坪ヨリ
期間 四月三日ヨリ
手附金 …
溫泉 水道設備中
詳細 ナ說明習進呈
臺北市…町…
朝日土地建物會社
電話四三三八〇番

陸軍看護婦募集
屏東陸軍病院ニ於テ勤務スル看護婦ヲ急募ス
屏東陸軍病院

學則改正
專門部 專攻科…壹ケ年 女學校卒
速成科…六ケ月 同
女學部 本科 三ケ年 一年國民學校初等科修
二年同 高等科修
吉見裁縫學園

生徒募集
募集人員
入學資格
出願期限 四月三十日限
修業年限
臺灣總督府認可
苗栗中學院

技能者養成工追加募集
一、採用人員 十名
一、採用資格
臺灣通信工業株式會社

公告
臺灣電力株式會社

謝類燒御見舞
內外運輸株式會社

御會葬御禮
波江野英一郎

臺南春競馬
四月十八日 十九日 二十五日 二十六日
五月一日 二日 三日

會葬御禮
戶高常吉
親戚一同

厦門市政府顧問
伊山義一

遞信記念日を迎へ 各種の功勞者を表彰す

殊勳は"架空線障碍探索器"の考案

前線勇士から義捐金

嘉義震災復舊に又美談

國民校增設

金山庄で請願

頑張る覺悟

清原新臺南署長

看護助手第二班臺北へ

防空訓練指導

嘉義で講習會

臺南陸軍病院創立記念日延期

冬山庄長決る

馬鈴薯栽培獎勵

新竹州が二期作の裏作に

馬公で少年保護の紙芝居

麻豆の胡氏 慰問金依賴

山の强盜傷人 懲役七年求刑

牛馬の增殖に並行

新竹州で飼料ルーサン栽培獎勵

高雄圖書館開館

黑鮪の罐詰製造

高雄水産試驗場で計畫

新竹優良兒選奬會

宜蘭市敎育會總會

產業奉公團結成

二十一日宜蘭で打合會

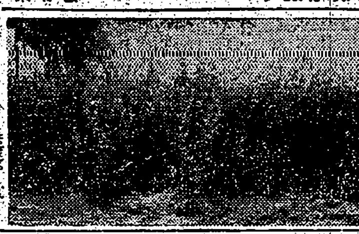

臺灣水利組合號機

陸海兩軍に獻納を決議

痴情關係で內妻を殺害

臺南競馬

前人氣凄し

高雄州の異動

赤誠獻金

軍司令部(十七日)

國防獻金

海軍武官府(廿四日)

國防獻金

恤兵金

獻品

人事

英と米の嘘くらべ

哀れ騙された國の姿

(一) "積極的援助"が常套手段

英國の卷

金力と武力で裝甲

立國がすでに"嘘"

化の皮剝げかかる

哀れ騙れた國々

金持喧嘩せずの手

愛の赤道 (40)

竹田敏彦 作 / 鄒竹伸一 畫

第二の縁談 (九)

映畫と演藝

大世界館 / 國際館 / 新世界館 / 臺灣劇 / 芳乃館 / 榮座

萬媒

事務 / 男子 / 女給 / 香港 / 藥劑 / うばを雇ひたし / 有給 / 外務 / 社員 / 優遇 / 採用 / 家買 / 結婚 / 家借 / 賣家 / 賣家 / 電話 / 鑛區 / 債券

案內

債券 / シルバーゲルト / 紙芝居 / メガネ / メガネ / ラジオ / 國民服 / 京染 / のせ / 町の / ドラ / 刀劍 / 冷藏 / ワイシャツ / 斷食 / 旅館 / 冷凍 / 萬年 / タネ / 煉炭 / ハイヤー / 痲袋の御用は / 醫學 / らい病 / ヒドノコール

月やく 滑り御心配の方 中尾本家

わきが 無代進呈 日本醫藥研究所

無駄を省け この一浴！全身に活氣溢れ 六一〇ハップ

台灣各位 特許及商標 鈴江特許事務所 辨理士 鈴江近太郎

製罐機械 木工機械 帶鋸丸鋸 砥石鑢 沖商店

姙産婦に エルビオゲン錠
本劑は强力ビタミンB複合體にカルシウム、燐、ビタミンD、牛肝エキス、消化酵素等を配合せる綜合榮養劑
姙産婦は各種ビタミンの需要量が大で、平常の二、三倍を必要とす。若し之が不足すると、榮養の障害を來し、母體、乳兒の脚氣を起す。
エルビオゲン錠は、かゝる疾患を豫防するのみならず、母乳を豐富にしその質を良好にする。
一五〇錠・一円五〇 五〇〇錠・三円七〇
東京・蒲田 ライオン製藥株式會社

虛弱 体質强化 ヤトコニン
適切なる早期の應用は虛弱体質を改善强化せしめて、結核の感染發病を未然に阻止すると共に、罹患進行中のものに於ても著明な治癒の機轉と重症への移行阻止の事實が認められる
大人用 五回分・三〇回分・一〇〇回分 小兒用
一手販賣元 大阪・東京 鹽野義商店

姙産婦 乳幼兒に
コロイド性正燐酸カルシウム劑 ビオカルク
コロイド製薬株式會社